Groen Thurlede

Schiedamse Volkstuindersvereniging Thurlede

Jaargang 5, editie 1

Lente 2021

Welkom

Tuin 39 Mevrouw Mosch
Tuin 176 De heer Gerritse
Tuin 244 De heer Naipal
Tuin 247 De heer Wanders
Tuin 250 Mevrouw Lale

Op 6 februari werd er flink doorgewerkt tijdens de werkbeurt. Een paar dagen later werd ons mooie complex bedekt met een dikke laag sneeuw.

Op 6 februari werd de container geleidelijk gevuld met puin.

Winter in februari

Storm Christoph die medio januari over Nederland raasde, spaarde niet alle bomen op Thurlede.

Groen Thurlede

Schreeuw om aandacht

Schrijven is simpel, maar gelezen worden is een ander verhaal. Een heel ander verhaal. Auteurs van boeken hebben het gemakkelijker. Er wordt een aantal boeken verkocht en zij kunnen, totdat er een stapel boeken van hen de etalage van De Slegte opvrolijkt, in de veronderstelling leven dat ze een nobelprijs gaan winnen.

Anders ligt het voor een stukjesschrijver. Hij tast in het duister. Wordt hij gelezen? Wat vindt men ervan? Wordt het blad waarin hij schrijft, in dit geval ons Groen Thurlede gewaardeerd? Zouden de tuinders het blad graag op papier hebben of is het digitale blad voldoende? Allemaal vragen die om een antwoord schreeuwen.

Zou jij, die dit nu leest, dat ons misschien via het copy-adres jvdwa10@planet.nl willen vertellen door bovenstaande vragen te beantwoorden? Alleen een korte reactie zou al zeer gewaardeerd worden. De redactie zou je zeer dankbaar zijn.

Als ik aan dit lentenummer begin is het winter, echt winter. Mijn telefoontje rilt in mijn hand en meldt mij een buitentemperatuur van vier graden onder nul. Na wat aandringen vertelt het apparaat dat het tegen de ochtend – 11 zal zijn. Oma zal mijn zeer nabije nabijheid vannacht moeten dulden. Naar ik hoop met wederzijds genoegen. Gelukkig heeft de weervrouw vanavond het einde van de koudegolf aangekondigd. Dat maakt het toch iets gemakkelijker over de naderende lente te schrijven. Al hebben wij in coronatijd ervaren dat na een eerste golf een tweede golf en misschien wel een derde golf mogelijk is. Dus dromen we weg. We voelen de eerste voorjaarszon op ons schoon geboend terras te midden van de gele narcissen, ingebed in de hemelsblauwe vergeet-me-nietjes. Met dit heerlijke visioen voor ogen ga ik het restje winter, al of niet op schaatsen, opgeruimd doorstaan.

Deadline zomernummer

Tekst (maximaal 500 woorden) en foto's (hoge resolutie) voor Groen Thurlede mag je mailen naar de redactie (jvdwa10@planet.nl). De redactie beoordeelt of je bijdrage geplaatst wordt. De deadline voor het zomernummer is 15 mei 2021.

5	Gedicht Jan van der Waal
7	Vogels op Thurlede
8	Column Thijs
9	Interview
10	Interview
14/15	Bestuurszaken
16	Jong Thurlede

COLOFON

Redactie
Karin Bannink, Ellen Boonstra-de Jong, Ben van den Broek, Theo Reyman, Jan van der Waal, Wies van der Waal-van Noort

Drukker
Editoo B.V. te Arnhem

Foto omslag
Ellen Boonstra-de Jong

Redactieadres
jvdwa10@planet.nl
Groen Thurlede is een uitgave van de Schiedamse Volkstuindersvereniging Thurlede
www.volkstuinenthurlede.nl

FSC
www.fsc.org
MIX
Papier van verantwoorde herkomst
FSC® C017135

Bijzondere planten voor je (volks)tuin

Wies van der Waal - van Noort

De kas is vorig jaar uitgebreid aan de orde geweest. Nu zou ik het graag over mooie of bijzondere planten/struiken willen hebben voor in de (volks)tuin. De eerste plant op mijn lijstje is de Mahonia media "Winter Sun".

De Mahonia media 'Winter Sun' (druifstruik of mahoniestruik) is een groenblijvende struik die in de winter bloeit met heerlijk ruikende gele bloemaren. Een echte aanrader voor wie ook tijdens de grauwe wintermaanden kleur in zijn tuin wil! Ook in de herfst staat de 'Winter Sun' er mooi bij wanneer het blad naar rood kleurt en er blauwgrijze bessen aan de plant komen.

De groei

Deze variant van de mahoniestruik groeit meer in de breedte dan in de lengte en wordt ongeveer anderhalve meter hoog. Je kan de 'Winter Sun' goed combineren met andere laagblijvende heesters of vaste planten in je border. De Mahonia media 'Winter Sun' behoort tot de familie van de berberidaceae (berberisfamilie) en heeft een compacte groei. De Nederlandse plantnaam is druifstruik of mahoniestruik. De 'Winter Sun' is een soort die in de winter van december tot en met februari bloeit. De geurende bloemen zijn geel en staan aan bloemaren bij elkaar. De struik heeft groen, stekelig blad dat glanst en in de herfst naar rood kleurt. In de herfst geniet je ook van de decoratieve, blauwgrijze bessen die aan de struik komen. De bessen zijn niet eetbaar voor de mens. Deze mahoniestruik wordt maximaal 1,5 meter hoog. De heester is goed winterhard.

Zo verzorg je de 'Winter Sun'

De mahonia media 'Winter Sun' kan in de (half)schaduw of in de zon geplant worden. De struik hoeft niet in speciale grond te staan. Wanneer je de plant echter in Pokon Tuinplanten Grond zet, geef je haar een goede start. Deze mahoniestruik heeft van nature een mooie vorm en hoef je niet te snoeien. Wil je hem toch wat in vorm snoeien of oude takken verwijderen? Doe dit dan in maart.

Geschikt voor	Borderbeplanting, Buiten, Solitair (blikvanger)
Hoogte	20 - 40 cm
Bladkleur	Groen, Rood
Blad in de winter	Bladhoudend
Winterhard	Ja
Bloeiperiode	Winterbloeier
Onderhoud	Eenvoudig
Wintergroen	Ja
Standplaats	Halfschaduw, Schaduw, Zon
Maximale hoogte	150 cm
Eetbare vruchten	Nee
Bloemkleur	Geel
Bloemen	Ja
Snoeimaand	Maart
Waterbehoefte	Gemiddeld
Vruchtdragend	Ja
Groeisnelheid	Langzaam
Stekels	Ja

De drijfveer

Gedicht:
Jan van der Waal

Er wordt gebeld, je krijgt een kleur
De lente staat weer voor de deur
Je voelt geschokt bretellen knellen
De winterbuik pleegt op te zwellen
Het oude lichaam is verstramd
Dus kom aan; omhoog die luie kont
Straks sta je strijdbaar aan het front
Als de slakkenstroom dient ingedamd..

Het is gedaan met erwtensoep en spek
Lui voor de TV met lekk're trek
De alcohol kent weer een taks
Je doet vrolijk mee met Olga - Max
En je besluit heel diep en ver te gaan
Om straks tussen de eigen ijsbergsla
Sjouwend met tegels, schep en spa
Dit jaar weer je tuinmannetje te staan.

Zaaien, planten, stekken snoeien
Je tot druipend zweet vermoeien
En dan voel je met vrouwlief aan je zijde
Een pilsje zacht naar binnen glijden
Bij dit schitterend visioen
Beseffen zelfs een Jut en Jul
Daar is het de tuinman om te doen.
De rest is volkomen flauwekul.

Pioniersfamilie

De pioniers (tuin 43) kunnen niet wachten tot het voorjaar wordt en ze hopen dat de eerste bloem zich ontvouwt uit de vele knoppen in de Magnoliaboom. Verder pakken ze het tuinplan in het voorjaar weer op en gaat het werk aan het huisje onverminderd verder. De deuren zitten erin en alle ruimtes zijn nu goed zichtbaar. Als de temperatuur stijgt, kunnen ze de wanden gaan afwerken. Inmiddels is het bouwpakketje voor het keukentje afgeleverd. Voor de vrouw van de tuin een hoogtepuntje. Na al het werken gaan ze in het voorjaar ook even zitten en genieten! “We hebben het toch maar mooi volgehouden, we hebben er nog steeds lol in. Op naar de bloemen en het groen en als het virus onder controle is, op naar de gezelligheid.”

Boekentip

In de toekomst leeft driekwart van de mensheid in de stad en waar gaat de natuur dan naartoe? Naar de stad, toont bioloog Menno Schilthuizen aan in zijn boek *Darwin in de stad*. En wanneer de natuur naar de stad gaat, neemt de evolutie een aparte wending. Stadsdieren worden brutaler en vindingrijker en onkruid op straat krijgt een eigen type zaden. Dankzij evolutionaire aanpassing raken mens en stadsnatuur steeds beter op elkaar ingespeeld.

Diepgeworteld

Prinses Beatrix opende begin december de tentoonstelling *Diepgeworteld*. Ter gelegenheid van het 50-jarig jubileum van de Bomenstichting toont het Dordrechts Museum in *Diepgeworteld* de veelzijdigheid van de boom in zes eeuwen Nederlandse schilderkunst. Van verhalende voorstellingen, realistische landschappen tot abstracte composities. En nu maar hopen dat we binnenkort deze prachtige tentoonstelling kunnen bezoeken.

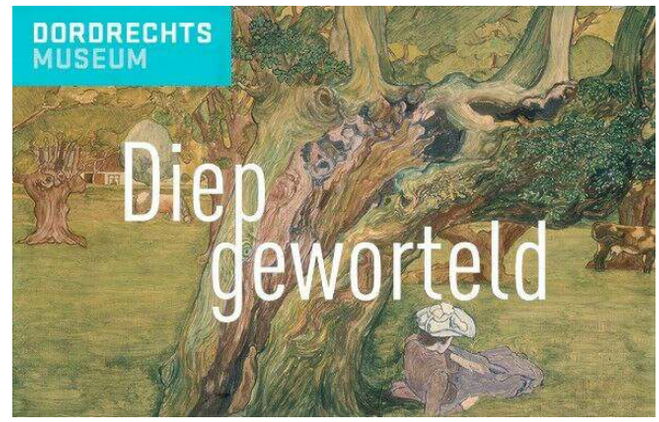

Huismus staat op 1

Op 28, 29 en 30 januari 2021 hebben 198.179 mensen gehoor gegeven aan de oproep om op een van die dagen een halfuur vogels te tellen. Er zijn totaal 2.759.139 vogels geteld. Op 1 staat de Huismus, op 2 de Koolmees en op 3 de Pimpelmees (foto).

Gaai

Vogels op Thurlede

Tekst en foto
Ben van den Broek

De Gaai is een grote vogel met een prachtig verenkleed. De boven- en onderzijde zijn rozebruin. De vleugels zijn zwart met opvallende blauwe en zwarte handdekveren, die goed te zien zijn in vlucht en zit. Hij heeft een zwarte staart en een opvallend witte stuit. De kruin is gestreept, de keel wit en hij heeft een zwarte snorstreep. De Gaai is een zeer goede imitator en kan zonder probleem een havik of buizerd nadoen. Zijn zang is mooi prevelend en wordt niet vaak gehoord. Hij bewoont loof- en naaldbos, bosschages en parken en natuurlijk ook onze volkstuinen. Zijn voedsel bestaat uit noten, zaden, wormen, rupsen, eikels, insecten, bessen, eieren en jonge vogels. Hij legt een wintervoorraad aan van eikels en beukennootjes en begint daarmee al in oktober. Hij stopt ze her en der in de grond, soms op flinke afstand van elkaar. Er wordt genesteld in een goed verstopt nest dat gemaakt is van takjes, plantenstengels en aarde. Het vrouwtje legt 5-7 beige gespikkelde groenachtige eieren, die in 16-17 dagen door beide ouders worden uitgebroed. De jongen vliegen na 20 dagen uit. De Gaai (voorheen Vlaamse Gaai) is ook een schuwe bezoeker van uw tuin en altijd op zijn hoede. Ze zijn niet echt populair omdat ze regelmatig nestjes plunderen en daarbij de eieren en jonge vogeltjes verorberen. Wel zijn ze zeer fotogeniek en ondanks hun vaak verfoeide gedrag een sieraad voor uw tuin.

Rondje om het huisje

Kwartaalcolumn

Thijs

Vanmorgen fiets ik naar onze volkstuin om te controleren of alles in orde is. Ik maak een inspectierondje om het huisje en zie geen gekke dingen. Eenmaal binnen kijk ik op de thermometer, die ik een paar herfsten geleden voor één euro in een soort van oude Blokker in Parijs kocht. Het is drie graden.

Op een wit kastje In een hoekje bij het raam ligt een stapeltje boeken. De meeste gaan over de natuur met titels als *De Weekendtuinier, Tuinorganiser* en *Gids van bomen in Europa*. Ik moet bekennen dat ik er slecht een hele enkele keer in kijk. Dat is een beetje dom omdat ik weinig (of bijna niets) van de natuur af weet. Denk nou niet dat ik niets om Gods schepping geef. Als hobby-fotograaf ben ik gek op de grillige vormen van bomen, die ik graag op de gevoelige chip vastleg.

Ik maak een rondje door de tuin en zie hoe de hazelaar bloeit. Dat is niet goed voor mijn hooikoorts, maar alla. De sneeuwklokjes staan onschuldig verscholen bij de heg. En kijk daar komen knoppen in de magnolia en de rododendron. Ik bewonder de bruinbeige tinten van de verrotte bloemen van de hortensia met hun doorzichtige patronen van nerfjes.

Voordat ik de deur op slot doe besluit ik het bijna twee kilo wegende boek *365 dagen in de tuin* mee naar huis te nemen. Nu ligt dat – opgewarmd en wel – hier rechts van mijn laptop op tafel. Het fotoboek, waarvan de rug helaas heeft losgelaten, is samengesteld door Cora Koning en in 2005 uitgegeven door Terra Lannoo bv.

De linker pagina bevat steeds een tekst – een beschrijving of gedicht – met rechts een foto van een bloem of plant. Op 23 februari komt de Galanthus Nivalis aan de beurt; oftewel het sneeuwklokje. Ruim een maand later – op 16 maart krijgen de varens aandacht. De begeleidende tekst is van Louis Couperus. "Grote varens hieven hun lange waaierbladen op aan de borden der sloten"....

Maar ik heb nog een ander boek bij de hand. Uit de verzameling thuis heb ik het *Nederlandsch bloemwerk* geplukt. Deze prachtige uitgave verscheen voor het eerst in 1794. De herdruk bevat vele afbeeldingen van hand ingekleurde gravures, die opvallen doordat zij buitengewoon zijn gedetailleerd. In de tekst vind je aanwijzingen over de vorm, het kweken, de verzorging en het medicinaal gebruik van bloemen, kruiden en gewassen. Het schitterende 'nieuwe' drukwerk werd in 1979 uitgegeven door Interbook International B.V. dat was gevestigd op de hoek van de Lange Haven en de Vismarkt in Schiedam.

Als ik de boeken doorblader kom ik tot de conclusie; het kan niet anders of het voorjaar nadert. Er is hoop. Thurlede wordt weer helemaal groen!

Natascha Dolleman:

"Ik vind het leuk om het een ander naar haar of zijn zin te maken"

Zoals het er nu naar uitziet gooit Covid-19 ook roet in het eten als het om de activiteiten in het nieuwe tuinseizoen gaat. Ondanks de onzekerheid over de toekomst, ligt het programma voor het nieuwe tuinseizoen wel klaar en is terug te vinden op pagina 11. Natascha Dolleman, een van de leden van de ontspanningscommissie (oc), stelt ieder jaar het programma samen. De hoogste tijd om haar het woord te geven.

Hoelang heb je een tuin op Thurlede en hoe ben je er terecht gekomen?

"Toen mijn echtgenoot Marco een jaar of vier was, hebben zijn ouders een tuin genomen op Thurlede. Dat is dezelfde tuin waar wij nu van genieten. Zijn ouders begonnen met een klein huisje (foto) dat in de loop der jaren steeds wat groter werd. Ook de opa en oma van Marco hebben een tuin gehad tegenover de kantine. Zij waren ook de beheerders van het verenigingsgebouw. In de winter maakten zij altijd erwtensoep voor de tuinders en de mensen die aan het schaatsen waren. Zij verzorgden toen al de zeskamp, het bloemencorso, de bingo's etc. De stukken van het bloemencorso werden tentoongesteld in het verenigingsgebouw (foto). In 2008 hebben we een nieuw huisje laten plaatsen van 28 vierkante meter. De regels waren toen een stuk strenger dan nu. Op 1 oktober mocht je beginnen met slopen en op 1 april moest alles klaar zijn. We hebben de tuin nu ongeveer vijftien jaar en we hopen dat hij op een gegeven moment weer overgaat van vader op zoon, net zoals dat bij ons is gebeurd. Onze Thobias heeft hier de tijd van zijn leven. Hij kan hier fietsen, steppen etc. In de tuin is hij altijd op zoek naar insecten, kikkers of padden (foto). Of dat we een vos tegenkomen als we 's avonds de hond uitlaten, de ransuilen die elkaar bij schemer roepen. Dat hebben we thuis allemaal niet. Vanaf Koningsdag tot in september zijn we op de tuin en gaan alleen naar huis voor de post en de was. We zijn hier gewoon veel meer buiten dan thuis. Als het maar even droog is, sta je weer met je gat omhoog de tuin op orde te maken. Met een volkstuin ben je nooit klaar. In de kas verbouwen we tomaten en komkommers. In het verleden hebben we ook sla, andijvie en andere groentes verbouwd, maar alles kwam altijd tegelijk op en we wisten toen niet meer waar we ermee naartoe moesten."

Wat doe je in het dagelijks leven?

"Ik ben kapster. Op vrijdag en zaterdag werk ik in een Vlaardingse kapsalon. Vanwege de corona zitten we tijdelijk thuis. Helaas mogen de kapsalons nog niet open. En als het om de activiteiten op de tuin gaat? In januari maken we de planning voor het hele seizoen. Ik vind alle activiteiten even leuk en ik zet me ervoor in omdat ik het leuk vind om het een ander naar zijn of haar zin te maken. Natuurlijk organiseer ik niet alles zelf, dat is niet te doen. Hele lieve tuinders zetten zich daar ook voor in. Dat zijn Anneke Steenbergen, Suzanne den Edel, Kelsey Vitcher, Etienne van Vessem, Marco Dolleman en Andre Grevelink. De beheerder van het verenigingsgebouw, de mensen die de bar willen draaien! We hebben ze allemaal nodig om de activiteiten te kunnen organiseren. De bingo heeft de hoogste opkomst Maar met Sinterklaas en met Pasen is het het allerdrukst met tuinders en hun kinderen of kleinkinderen."

Trots op zijn grasveld

Tekst en foto | Ellen Boonstra-de Jong

Max Yeboah, zijn vrouw Inge en de twee dochters Aiwei en Yijun zijn sinds mei 2020 de eigenaars van tuin 249. Ze hebben geluk gehad. Voordat de wachtlijst volstroomde met aspirant tuinders die zich tijdens de coronacrisis meldden voor een volkstuin, bemachtigden zij een tuin aan de oostkant van Thurlede. Ze hebben al veel werk verzet.

"Mijn vrouw is al langer op zoek naar een tuin", vertelt Max. "We wonen in een flat vlakbij het centrum van Schiedam en hebben veel behoefte aan buitenruimte en buitenlucht. Eerst hebben we gekeken op Vreelust. Dat volkstuinencomplex ligt op de grens van Rotterdam en Schiedam. Voor een klein tuinhuisje moest ik al 6000 euro neertellen. Veel te duur en daarom besloten we een camper aan te schaffen." Maar ook dat plan gaat in rook op door de coronacrisis. Vervolgens komt Thurlede in beeld en besluiten Max en Inge er een kijkje te nemen. Een gesprek met het bestuur volgt en zo is het gekomen. "Er was gelijk veel te doen in onze tuin. Het onkruid stond een meter hoog en het tuinpad was volledig overwoekerd. Het grasveld heb ik opnieuw ingezaaid en het pad verlegd." Dat grasveld is zijn trots en zoals in het winternummer van *Groen Thurlede* was te lezen, zuigt Max de bladeren er zelfs af in de herfst. Ook de rollen zijn inmiddels verdeeld. Inge bedenkt hoe het moet worden en Max voert het plan uit. "Inge is van de bloemen en ik ga me toeleggen op de moestuin aan de zijkant van het huisje. Daar heeft hij al een aantal bakken geplaatst. Vorig jaar heb ik uien, tomaten en paprika's verbouwd en heb een goed geslaagd experiment met mais uitgevoerd. Dat is voor herhaling vatbaar," aldus Max. In het voorjaar hopen Max en Inge een begin te maken met het opknappen van het huisje. Daar moet nog het een en ander aan verspijkerd worden.

Wereldburger

Max is een wereldburger. "Ik ben geboren in Ghana, heb jaren in Engeland gestudeerd en gewerkt en ook in Duitsland en Frankrijk." Tijdens een paar korte bezoeken aan Nederland besluit hij hier te blijven. Het land bevalt hem en hij heeft heel snel de Nederlandse taal onder de knie gekregen. Inmiddels woont hij al dertien jaar in Nederland, waar hij in 2012 zijn vrouw Inge ontmoet. Zij heeft gewerkt in de zorg en bekleedt nu een administratieve functie. Max werkt elf jaar voor SPS, producent van lakken, muurverven, coatings etc. Als dit bedrijf vorig jaar maart de Rotterdamse vestiging sluit, kan Max mee naar de vestiging in 's-Hertogenbosch. Vanwege de dagelijkse lange reistijd besluit hij de bakens te verzetten. "Ik kon nu echt naar iets heel anders omkijken en ben bezig mijn groot rijbewijs te halen." Voor het theoriegedeelte is hij inmiddels geslaagd en afgelopen december zou hij opgaan voor het praktijkgedeelte. "En toen kwam er opnieuw een lockdown. Ook de geplande datum voor het examen in januari gaat daarom niet door." Toevallig komt dat goed uit omdat Max herstellende is van een hernia. Als hij straks het groot rijbewijs op zak heeft, maakt het hem niet uit waar hij terecht komt. Het schrikt hem in ieder geval niet af om internationaal te gaan rijden.

Cacao op tien kilometer

Aan zijn geboorteland bewaart Max goede herinneringen en als het even kan probeert hij ieder jaar even naar Ghana te reizen. Er zijn nog veel familieleden die daar wonen en hij denkt met veel plezier terug aan zijn jeugd. “We woonden in een dorp en de familie bezat een boerderij op ongeveer tien kilometer van het dorp, een flink eind lopen. Daar werd cacao verbouwd voor de verkoop en verder werd er op het land alles verbouwd wat we zelf nodig hadden. Soms gingen we naar de markt om vlees en vis te kopen. We waren arm. Water moesten we uit de waterput halen en vlees aten we eigenlijk alleen met kerst.” Zo dichtbij de natuur leven heeft voor- en nadelen. “Mijn oma was handig met kruiden en wist veel over geneeskrachtige werking daarvan. Iedere dag kregen we na het eten de kruidenthee van oma te drinken. Maar in Ghana komt ook veel malaria voor en vergeet de gifslangen niet.” Als Max in het jaar 2000 voor het eerst een tandarts bezoekt in Engeland kan deze zijn ogen bijna niet geloven. Er is geen gaatje te ontdekken. Ongetwijfeld heeft hij dat te danken aan de plantaardige maaltijden uit zijn jeugd en de takjes waarop hij in Ghana altijd kauwde. Met zoveel kennis en ervaring zal de tuin op Thurlede vast een groot succes worden.

Activiteitenkalender

Als de coronamaatregelen worden versoepeld kunnen misschien de volgende activiteiten doorgang vinden in het verenigingsgebouw:
Paasklaverjas/jokeravond (20.00 uur, 3 euro) op 2 april.
Paaslintjes zoeken (tot 12 jaar om 10.30 uur) op 4 april.
Klaverjas/jokeravond op 16 en 30 april en op 14 en 28 mei (20.00 uur, 3 euro).
Bingo op 8 en 22 mei (20.00 uur, 3 euro).

Bijennieuws

Argentijnse onderzoekers hebben aangetoond dat ze steeds minder verschillende bijensoorten tellen, hoewel ze elk jaar meer gegevens over bijen binnenkrijgen. Dit betekent niet per se dat ze zijn uitgestorven, maar wel dat ze dermate zeldzaam zijn dat onderzoekers ze niet meer waarnemen.
De bij is als bestuiver een essentiële schakel in veel ecosystemen. Niet alleen de hoeveelheid bijen is belangrijk, maar ook de diversiteit aan bijensoorten. Onderzoek toont bijvoorbeeld aan dat fruitbomen meer en grotere stukken fruit dragen als er meer bijensoorten rondvliegen. Daarnaast zijn ecosystemen beter bestand tegen ziekte, droogte en overstromingen als hun biodiversiteit groter is (bron: Volkskrant 23 januari 2021).

Over sinusmaaien en het nieuwe groenbeheer

Annelie Couvée-Kooyker | bestuurslid

In Groen Thurlede besteden we veel aandacht aan de vogels die worden waargenomen op ons complex en aan de manieren waarop we proberen de ontwikkeling van de natuur te bevorderen. We staan daarin niet alleen: het ledenaantal van landelijke natuur- en milieuorganisaties groeit flink en rijk, provincie en vele gemeenten gaan over tot ecologisch bermbeheer. Ook in Schiedam zien we steeds meer ruige bermen, ingezaaide bloemenmengsels en dood hout, want ook hier voert men beleid gericht op verhoging van de biodiversiteit. Mede daarom is dit beleid uitgewerkt in het door de gemeente opgestelde Beheerplan 2020-2029 Volkstuinencomplex Thurlede. Dat dit plan zou worden gemaakt is al eerder genoemd en in dit artikel wil ik er meer over vertellen.

Het plan heeft als uitgangspunt dat het complex een zeer groene uitstraling moet hebben. Cultuur en natuur wisselen elkaar af. De esthetische waarde (schoonheid en netheid) blijft centraal staan. Een positieve beleving en ruimte voor natuurlijke processen worden geborgd. Dit is niet wezenlijk anders dan sinds 2017 wordt nagestreefd door de Commissie Groenbeheer en Natuurontwikkeling. We werken stap voor stap aan het behalen van de vierde stip van het Keurmerk Natuurlijk Tuinieren. Met de uitvoering van het beheerplan komt dit in een stroomversnelling, omdat de gemeente budget ter beschikking stelt.

Onderscheid natuurlijk en cultuurlijk uiterlijk

In het nieuwe plan wordt onderscheid gemaakt tussen natuurlijke en cultuurlijke delen van het complex. Op hoofdlijnen komt het erop neer dat een gecultiveerd uiterlijk naar voren komt in de oost-west-lijnen en -paden, bij de hoofdingang en speelplaatsen, voor het verenigingsgebouw en de winkel. Natuurlijke beplanting vinden we langs de noord-zuid-lijnen en -paden, in windvangen en achter het verenigingsgebouw. Grasvelden en stroken die op een cultuurlijke manier worden onderhouden, worden twintig keer per jaar gemaaid met een cirkel- of klepelmaaier, het maaisel blijft liggen. De groenstroken kunnen worden verfraaid met bollenmengels en vrucht- of sierbomen, die niet hoger worden dan 8-12 meter en niet veel schaduw geven. Van de hoofdingang tot de winkel komen aan weerszijden bloemperken, zoals bij het mededelingenbord al is aangeplant. Natuurlijk onderhoud van grasstroken en -velden betekent 1 of 2 keer per jaar maaien met een korfmaaier of messenbalk. De afgesneden planten krijgen

eerst tijd om zaden te laten vallen en worden vervolgens verwijderd om de bodem te verschralen. Arme grond geeft van nature meer soorten en bloemen dan rijke grond. Om dieren gelegenheid te geven zich in hoog gras te verschuilen en om waardplanten te bewaren voor de voortplanting van insecten worden sommige stukken 'sinus' gemaaid. Dat wil zeggen, de ene keer volgens de ene kronkelgang en de andere keer volgens een andere. Het veld is daardoor nooit geheel kort geschoren, kruiden en grassen krijgen kans het seizoen over te blijven staan. Er vindt verruiging plaats. Noord-zuid-oevers van sloten zullen worden verlaagd, zodat dieren makkelijk het water in en uit kunnen kruipen en er meer verschillende typen en soorten planten komen te groeien. In windvangen en natuurrijke hoeken zal een inheemse, bodembedekkende begroeiing met kruiden en lage struiken tot stand komen met behoud van de aanwezige hogere bomen, zodat nest- en schuilgelegenheid aan vogels en kleine zoogdieren wordt geboden.

Aanpassingen worden snel uitgevoerd
Zoals gezegd heeft de gemeente geld gereserveerd voor het opwaarderen van de groene infrastructuur op ons complex. Waarbij het 'grijze' deel overigens niet is vergeten. De gemeente geeft binnenkort opdracht aan Irado om o.a. oevers te verlagen, groenstroken in te zaaien, bermen te beplanten, hagen te verwijderen of vervangen en enkele bomen te planten, maar niet zonder overleg met het bestuur. Sterker: wij hebben een belangrijke stem. Vervolgens komen strakke afspraken over het beheer van het complex vast te liggen. Veel duidelijker dan nu spreken we met Irado af wat zij doen en wat wij tijdens de werkbeurten bijhouden. De bewaking van het jaarbudget dat voor het onderhoud van ons complex beschikbaar is, zal transparanter en stringenter worden.
Kortom het groenbeheer zal meer gestructureerd, professioneler en natuurvriendelijker worden.

Als je je hiervoor zou willen inzetten, de Commissie Groenonderhoud en Natuurbeheer kan best een paar extra handen gebruiken. Dus, graag! Stuur dan een mail naar bestuur.sv-thurlede@gmail.com Met als onderwerp 'extra handen'.

Tuintips maart

Het gras begint te groeien en kan weer gemaaid worden. Zet de maaier wel op een hogere stand. Als er veel mos in het gras aanwezig is, wordt het tijd om te verticuteren. Met een spitvork kan je het gazon doorprikken op het overtollige water af te voeren.

Laatbloeiende heesters kunnen worden gesnoeid, waaronder de Buddleja. Na half maart kunnen herbloeiende rozen worden gesnoeid. Als je een clematis hebt die pas in de zomer bloeit, kan die nu gesnoeid worden. Bladverliezende hagen mogen flink teruggesnoeid of ingekort worden.

Maak de nestkastje schoon en hang ze op. Plaats de vliegopening in de richting van het oosten of zuid-oosten.

Tijd om de zomerbloeiende bollen aan te schaffen. Als de temperatuur stijgt, kunnen ze de grond in.

Groenblijvende heesters, zoals buxus en taxus kunnen verplant worden. Bladverliezende heesters kunnen geplant en verplant worden als het tenminste niet te koud is.

Heb je zin in rozen en fruitbomen? Plant ze in maart/ april.

Eenjarige planten kunnen voorgezaaid worden in de kas of binnen.

De afgestorven delen bij siergrassen en vaste planten mag je nu wegknippen. Bij zacht weer kunnen siergrassen al beginnen uit te lopen. Snoei dan voorzichtig de oude delen weg, zodat je de jonge scheuten niet beschadigt.

Tijd om de groene aanslag op het terras en op de paden te verwijderen op een milieuvriendelijke manier.

Geniet vooral van je volkstuin!

Vergadering met de gemeente

Bestuurszaken I Henk Steenbergen, voorzitter

Onze nieuwe contactman bij de gemeente, de heer Remco van Deijl, heeft ons op 11 januari bezocht om een aantal aandachtspunten te bespreken.

Wateroverlast

De heer Bernard van Irado (onze groenbeheerder) stelt, dat door het inklinken van de grond over een periode van tientallen jaren, het hele complex verzakt, waarbij het grondwaterpeil en het slootwaterpeil verhoudingsgewijs stijgen. Zoals al jaren eerder besproken zou de pomp in de molen aan de Poldervaart het peil op niveau moeten houden en, in geval van plensbuien, op extra pompcapaciteit moeten overschakelen. Dit heeft vanwege technische en organisatorische redenen slecht uitgepakt en vaak geleid tot aanzienlijke wateroverlast. De garantie is nu gegeven dat er door het heemraadschap een zwaardere pomp is besteld en dat het pompbeheer zal worden aangepast in ons voordeel.

Kosten van groenbeheer

Bestuurslid Annelie gaat in haar artikel Over sinusmaaien en het nieuwe groenbeheer uitgebreid in op de vernieuwde aanpak van het groenbeheer. De wijziging in het financiele plaatje betreft vooral de transparantie. In de oude situatie is het zo dat het volledige huurbedrag (ongeveer 40.000 euro per jaar) dat wij aan de gemeente betaalden, werd doorgegeven aan Irado om het onderhoud te bekostigen. Wij hadden geen inzicht op de besteding van dit bedrag en hoe dit uitgesmeerd werd over de twaalf maanden. In de nieuwe situatie wordt in detail aangegeven hoe de kosten van maaien, snoeien en bomen kappen zich verhouden waarbij we maandelijks de werkzaamheden kunnen bijsturen en naar behoefte met de kosten kunnen schuiven.

Bouwvoorschriften

De meeste bouwvoorschriften dateren uit de jaren 60 en zijn aan herziening toe. Dit zal in de algemene ledenvergadering besproken worden. Om een paar voorbeelden te noemen; de hoogtemaat van de schuur en het huisje zou omhoog moeten. In de afgelopen zestig jaar zijn de mensen langer geworden en krijgen wij daarover verzoeken bij de bouwaanvragen. Een bijkomstig feit is de maximale verkoopprijs. Deze is nu 15.000 euro en stamt uit het jaar 2000. Het bestuur denkt aan een verhoging naar 20.000 euro.

Overnachting buiten het seizoen

De gemeente is gebonden aan de wettelijke voorschriften en kan om die reden geen toestemming verlenen voor overnachting buiten het tuinseizoen. Het bestuur kan/mag deze regelgeving niet negeren. Tuinders die om noodzakelijke redenen toch blijven overnachten dienen dit kenbaar te maken aan het bestuur. Het bestuur is van mening dat het overnachten een extra hindernis kan zijn voor nachtelijke vandalen of daklozen die met veel schade onze huisjes forceren.

Tot zover de nieuwsberichten inzake het bezoek van de heer Remco van Deijl. Nog een mededeling van het AVVN, ons overkoepelend orgaan van de Nederlandse volkstuinders. Het AVVN kondigt aan om zogenoemde groene leningen uit te zetten met een rente van 2.5 procent per jaar. De leensom is minimaal 1000 euro en heeft een looptijd van tien jaar met een jaarlijkse aflossing van 10 procent. Geinteresseerden kunnen zich melden bij het bestuur.

Praktische zaken

Opening tuinwinkel
Per 1 maart gaat de tuinwinkel op de zaterdag weer open van 11 tot 16 uur. Vanaf 1 mei zal daar de woensdag (van 12-16 uur) bij komen. In ieder geval is het straks mogelijk om tuinaarde, zand en gasflessen aan te schaffen. Verkoop kan vanuit de winkel als de geldende coronamaatregelen met betrekking tot de winkelopening worden versoepeld. Overigens zijn de laatste tijd veel goede tegels ingeleverd. Iets nodig? - neem een kijkje bij de opslag. Ook is er gebruikte apparatuur te koop zoals grasmaaiers.

Beschoeiing vervangen
Het bestuur heeft onlangs overleg gehad met de gemeente. Hierbij is vastgesteld, dat een aantal beschoeiingen van tuinen langs de sloten in matige tot slechte staat verkeren. Het is absoluut niet toegestaan dat er grond vanuit de tuinen de sloot inzakt. Het bestuur wil daarom in de nabije toekomst tuinders, voor zo ver dit niet al is gebeurd, door de schouwcommissie laten aanspreken op herstel van slechte situaties. De praktijk leert namelijk dat niet alle tuinders beseffen dat het onderhoud van de beschoeiing de verantwoordelijkheid van de tuinder zelf is. We begrijpen heel goed, dat men nogal eens opziet tegen het vervangen van een slechte beschoeiing: het is wat ingewikkeld, veel werk en heel duur. Gevolg is wel, dat het steeds maar wordt uitgesteld en de boel uiteindelijk op instorten staat. Er zijn verschillende, ook meer betaalbare oplossingen om de oever aan te pakken. De beschoeiing weghalen en de tuin schuin afgraven. Dit kost weliswaar wat vierkante meters tuin, maar is een goedkope en mooie, natuurlijke oplossing.

Beschoeiing aanbrengen. Dit kan uitgevoerd worden door een aannemer of hovenier. Dat wordt mooi en degelijk, maar loopt al gauw in de duizenden euro's. Indien men het zelf ter hand neemt, is er de optie de grond af te graven, de oude beschoeiing weg te halen en nieuwe te plaatsen.
Men kan echter ook de nieuwe direct tegen de oude plaatsen door eerst paaltjes de slaan en er dan planken of platen tussen

te schuiven. Bij de bouwmarkt kan je paaltjes en hardhouten planten kopen, je bent dan, afhankelijk van de kwaliteit planken, ongeveer 300-500 euro kwijt. Bij www.houthandelonline.nl zijn schotten van 250 centimeter lang en 60 tot 100 centimeter hoog te koop. Met rond de 100 euro bezorgkosten kom je, afhankelijk van de hoogte van de schotten, op 600 euro uit. Het is de bedoeling herstel uit te voeren met hout en houtachtige materialen, dus niet met kunststof etc.

Ingezonden

Frank van tuin 71 wil de mannen van Irado complimenteren met al het werk dat zij tijdens het najaar en de winter hebben verricht. Er is weer veel gesnoeid en gezaagd, zodat ons complex ook voor wandelaars aantrekkelijk is en "gezond" blijft.

secretaris@svthurlede.nl

Port Betaald
Port Payé
Pays-Bas
postnl
www.editoo.nl

Indien onbestelbaar: Laagland 7, 3121 TA Schiedam

Jong Thurlede

Nederlandsch bloemwerk

Thijs bespreekt dit boekwerk in zijn column op pagina 8. Hier zie je een plaatje uit zijn boek. Nog steeds zijn er mensen die bloemen heel precies natekenen. Maar het begon al in 1530 toen kunstenaars planten na gingen tekenen die gebruikt werden om medicijnen van te maken. Vooral dokters en apothekers waren daarin geinteresseerd. Vanaf de 17de eeuw raakte het in de mode om bloemenboeken uit te geven. Het Nederlandsch bloemwerk werd in 1794 uitgegeven. Tja, foto's bestonden toen nog niet.

Mondkapjesmeeuw

Het Rotterdams Natuurhistorisch Museum heeft in de collectie een dode meeuw opgenomen die verstrikt was geraak in een mondkapje. Deze meeuw is bekend geworden als de mondkapjesmeeuw. Mondkapjes vind je overal op straat. Waarom mensen dat ding daar neergooien is mij een raadsel. Ondertussen is het probleem zo groot dat onderzoekers hebben berekend dat er wereldwijd iedere maand 129 miljard mondkapjes en 65 miljard handschoenen na gebruik worden weggegooid en zo op straat en in het water terecht komen. Niemand die ze op durft te rapen uit angst voor besmetting. Gelukkig zijn er van die handige grijpers in de handel. Irado houdt wel eens opruimacties waarin ze Schiedammers oproepen om mee te helpen zwerfvuil op te ruimen. Doe jij ook mee om de vogels te helpen?

Om dit lenteschilderij te maken heb je vast niet veel uitleg nodig. Neem een afwasborstel, een stuk papier en verf en je kunt aan de slag.